



Finnmarkseiendommen  
Finnmarkkuopmodat



Finnmarkseiendommen  
Finnmarkkuopmodat

### Finnmarkseiendommen/Finnmarkkuopmodat (FeFo)

Telefon/Telefovdna: 09975

Postadresse / Poastačujuhus:  
Postboks 133, 9811 Vadsø  
post@fefo.no - www.fefo.no

## Småviltjakt i Finnmark Smávvafođđobivdu Finnmarkkus

Jaktkort og informasjon  
Bivdokoarto ja dieđut

2008–2009

#### Besøksadresser/Galledanadreassat:

- Alta/Áltá: Skogforvalterveien 8
- Karasjok/Kárášjohka: Gárgu 2
- Kirkenes/Girkonjårga: Johan Knudtzens gate 25
- Lakselv/Leavdnja: Torget, 9700 Lakselv
- Vadsø/Čáhcesuolu: Kirkeveien 20
- Varangerbotn/Vuonnaabahta: Jegerstua

#### Andre adresser/Eará adreassat

- Fylkesmannen i Finnmark/Finnmarkku fylkkamánni  
Statens Hus, 9815 VADSØ/9815 Čáhcesuolu  
Telefon/Telefovdna 78 95 03 00
- Fiskeridirektoratet i Finnmark/Guovastusdirektoarahta Finnmarkkus  
Tollbugata 1, 9800 VADSØ/9815 Čáhcesuolu  
Telefon/Telefovdna 78 94 19 30
- Statens Naturoppsyn Finnmark (SNO)  
Alta/Áltá: 78 43 70 55/65, mob: 916 22 28, 916 22 283  
Kautokeino/Guovdageaidnu: 78 48 55 11, mob: 916 22 002  
Karasjok/Kárášjohka 78 46 64 30/31, mob: 916 22 000, 916 22 001  
Tana/Deatnu 78 92 86 70/71, mob: 916 22 004, 916 22 004  
Lakselv/Leavdnja: 78 46 48 13/11, mob: 900 47 138, 916 22 003  
Vadsø/Čáhcesuolu: 78 5 63 22/24, mob: 905 51 743, 415 66 237  
Kirkenes/Girkonjårga: 78 99 00 48/44, mob: 922 64 407, 920 91 018

## SISDOALLU

OVDASÁNIT.....	4
<b>EAVTTUT BEASSAT BIVDIT.....</b>	<b>4</b>
<b>BIVDINÁIGGIT JA RÁFÁIDUHTTIMAT.....</b>	<b>8</b>
<b>SIERRA RÁFÁIDUHTTINMEARRÁDUSAT.....</b>	<b>10</b>
<b>BEATNAGAT.....</b>	<b>14</b>
<b>LÁGAT JA NJUOLGGADUSAT.....</b>	<b>16</b>
<b>HÁLDDAŠEAPMI JA DUTKAN.....</b>	<b>16</b>
<b>BIVDODEADDU.....</b>	<b>24</b>
<b>SMÁVVAFUOÐDOBIVDU JA BOAZODOALLU.....</b>	<b>24</b>
<b>EALGABIVDU.....</b>	<b>28</b>
<b>STUORRA BORASPIRIID EARREBIVDU JA LISEANSABIVDU.....</b>	<b>28</b>
<b>NJUORJOBIVDU.....</b>	<b>30</b>
<b>BEARRÁIGEAHČČU.....</b>	<b>30</b>

## INNHALDSFORTEGNELSE

INNLEDNING.....	5
<b>VILKÅR FOR Å DRIVE JAKT OG FISKE.....</b>	<b>5</b>
<b>JAKTTIDER OG FREDNINGER.....</b>	<b>9</b>
<b>SPEIELLE FREDNINGSBESTEMMELSER.....</b>	<b>11</b>
<b>HUNDER.....</b>	<b>15</b>
<b>LOVER OG FORSKRIFTER.....</b>	<b>17</b>
<b>FORVALTNING OG FORSKNING.....</b>	<b>17</b>
<b>JAKTRYKK.....</b>	<b>25</b>
<b>SMÅVILTJAKT OG REINDRIFT.....</b>	<b>25</b>
<b>ELGJAKT.....</b>	<b>29</b>
<b>KVOTEJAKT, LISENSFELLING OG FANGST AV STORE ROVDYR.....</b>	<b>29</b>
<b>SELJAKT.....</b>	<b>31</b>
<b>OPPSYN.....</b>	<b>31</b>

## OVDASÁNIT

Finnmárkkuláhka bođii fápmui suoidnemánu 1. beaivvi 2006:s. Measta buot Finnmarkku eatnamiid oamastus lea sirdojuvvon ođđa eananeagigáđii, Finnmarkkuopmodahkii (FeFo). Geahčá [www.fefo.no](http://www.fefo.no)

Dát gihppa galgá addit dutnje dárbbalaš dieđuid smávvafođđo- bivddu birra ja bivddu birra Finnmarkkuopmodaga eatnamiin bivdo- áigodagas 2007–2008. Dán áigodagas leat čuovvovaš rievdadusat:

- Nannejuvvon ovttasbargu boazodoalu ja smávvafođđobivdiid gaskka
- Bivdokoarta ja bivdoraporteren SMS’ain bivdovuolluin mat leat čadnon rievssathálddašanprošektii 2006–2011

Bivdu álgá seammá áiggi go ovdalge ja bivdokoartta lea vejolaš oastit dáppe: [www.inatur.no](http://www.inatur.no)’s ja báikkálaš vuovdinbáikkiin. Gihppagis leat maiddái dieđut fuođdo- dutkamiid birra, ja ovdit jagiid bivdokoartavuodima ja bivdostatistihkaid birra.

## EAVTTUT BEASSAT BIVDIT

Buohkat geat hálidit bivdit galget máksit bivdodivaga. Olbmot geat leat máksán bivdodivaga leat mielde Jegerregistaris (Bivdiidregistaris), ja ožžot bivdodivat koartta Brønnøysundda bivdiidregistaris. Bivdodivaga sáhtát máksit interneahhtasiiddus [www.inatur.no](http://www.inatur.no)’s.

Bivdiidgeahččaleamis lea praktihkálaš kursa ja čálalaš geahčča-leapmi. Teorehtalaš geahččaleami dieđihanskovi oažžu gielddas. Gielddat ja báikkálaš bivdiidsearvvit addet dieđuid mo buoremusat sáhtát čadahit bivdiidgeahččaleami iežat ruovttubáikkis. Eanet dieđuid addá Fylkkamánni birasuodjalusossodat, dahje NJFF (NBGS) fylkkasearvi.

Bivdit geat mákset bivdodivaga galget sáddet raportta Statistisk Sentralbyrås:ii ovdal miessemánu 1.beaivvi, ležžet dal goddán fuođdu vai eai. Bivdit geat eai sádde raportta fertejit máksit liige divaga, mii lasihuvvo manjit jagi bivdodivagii.

Jus láhpát bivdodivatkoartta, de sáhtat oažžut ođđa koartta dahje ođđa máksinduodaš- tusa Jegerregistaris – tlf. 75 00 79 99. Ruovttusiidu: <http://www.brreg.no/registrene/jeger/>

Jus áiggit bivdit smávvafođđuid dahje albasiid FeFo-eatnamiin Finnmarkkus, de fertet oastit bivdodivaga lassii bivdokortii. Mearrabivdui fatnasiin ii dárbbas earágo bivdodivat.

Bivdokoartta sáhtát oastit interneahhtas [www.inatur.no](http://www.inatur.no)’s, báikkálaš vuovdinbáikkiin, ja muhtun báikkiin gos lea poasta buvdas (Geahčá 32–34. siiddus gihppagis). Koartta oáččut maiddái go válddát oktavuoda FeFo’in.

## INNLEDNING

1. juli 2006 trådte Finnmarksloven i kraft. Nesten all grunn i Finnmark er overført til en ny grunneier, Finnmarkseiendommen Finnmarkkuopmodat (FeFo). Se [www.fefo.no](http://www.fefo.no)

Denne brosjyren er laget for å gi dere nødvendig informasjon om småviltjakt og fangst på Finnmarkseiendommens grunn for jakt sesongen 2008–2009. For denne sesongen blir det følgende endringer:

- Styrket samarbeid mellom reindrifra og småviltjegere
- Dagskvoter på småvilt ved behov
- Jaktkort og fangstrapportering på SMS i jaktfelt tilknyttet Rypeforvaltningsprosjektet 2006–2011

Jaktstarten vil være som før og jaktkort kan kjøpes via [www.inatur.no](http://www.inatur.no) og hos lokale salgssteder. Brosjyren inneholder i tillegg opplysninger om pågående viltundersøkelser, samt jaktkort- og fangststatistikk for de foregående sesonger.

## VILKÅR FOR Å DRIVE JAKT OG FANGST

### Jegeravgift - jegerregister - rapporteringsplikt

Alle som skal drive jakt eller fangst må løse jegeravgift. Personer som har avlagt jegerprøven eller er registrert i Jegerregisteret, får tilsendt jegeravgiftskort fra Jegerregisteret i Brønnøysund. Jegeravgift kan betales på [www.inatur.no](http://www.inatur.no)

Jegerprøven består av obligatorisk kurs og skriftlig eksamen. Påmeldingsblankett til den teoretiske eksamen fåes ved henvendelse til kommunene. Kommunen og lokale jeger- og fiskeforeninger gir informasjon om hvordan jegerprøven best kan gjennomføres på ditt hjemsted. Ytterligere opplysninger gis av Fylkesmannens miljøvernnavdeling eller fylkeslaget av NJFF.

Alle jegere som betaler jegeravgiften plikter å sende inn rapportskjema til Statistisk sentralbyrå innen 1. mai, enten de har jaktet eller ikke. Jegere som unnlater å rapportere vil få et gebyr som vil bli lagt til jegeravgiften for neste jaktår.

Dersom du mister jegeravgiftskortet, kan nytt kort eller ny kvittering fåes ved henvendelse til Jegerregisteret – tlf 75 00 79 99. Hjemmeside: <http://www.brreg.no/registrene/jeger/>

For å drive jakt og fangst på småvilt og gaupe på Finnmarkseiendommen i Finnmark må en i tillegg til jegeravgift ha løst jaktkort. For jakt fra båt på sjøen kreves kun jegeravgift.

Jaktkort fås kjøpt på [www.inatur.no](http://www.inatur.no), lokale salgssteder og noen «post i butikk» (Se oversikt side 32–34 i brosjyren). Kortet fås også ved henvendelse til FeFo.

Čuovvovaš koartašlájat vuvdojuvvojit:

Šlájda	Guovlu	Koartamolssá eavttut	Pris 2008–09
Finnmárkku ássit	Ássangiella	Áigodat	110
	Eará giella	Áigodat	220
	Ollos fylkka	Áigodat	470
	Nuorat 20 jagi, ássangiella	Áigodat	60
	Nuorat 20 jagi, ollos fylkkas	Áigodat	235
Olbmot geat orrot olggo-bealde Finnmárkku fylkka*	Gielddakoarta	Beaivekoarta	150
		Vahkkokoarta	700
		Sesong fom 25.09.-31.03.	700
	Fylkkakoarta	Beaivekoarta	300
		Vahkkokoarta	1400
	Nuorat 20 jagi, miehtá fylkka	Beaivekoarta	50
	Vahkkokoarta	250	

\* *Ii guoskka rievssatgárdumii*

Bivdojahki čuovvu bivdodivatjagi, dat mearkaša dan ahte jahkegoarta gusto/lea fámus cuoŋománu 1.beaivvi rájes gitta njukčamánu 31. beaivvi rádjái. Lea seamma haddi bivdit beatnagiin ja beatnaga haga.

Bivdokoarta ja mii čájeha boazoguhtumiid galget álo leat mielde bivddus ja čájehuvvot go gáibiduvvo.

Oahppit, studeanttat ja suodjalusbálvaleaddjit gullet dan gildii gos sii leat oahppin dahje suodjalusbálvaleaddjin. Sii sáhttet danne oasstit bivdokoartta dego gielldda ássit dan giellddas gos sii leat oahppin/suodjalusbálvaleaddjin.

Badjeolbmot galget máksit bivdodivaga jus áigot bivdit (Fuođđolága §40), muhto eai dárbbas máksit bivdokoartta FeFo:ii. Gáibáduš lea ahte bivdu dáhpáhuvvá dan orohagas gos boazodoalli lea lobálaččat bohccuidisguin. Jus bivdu dáhpáhuvvá eará orohagain, de ferte boazodoalli oastit bivdokoartta. (Boazodoallolága §14).

Gárdut ii leat lohpi earágo olbmuid geain lea ássanadreassa Finnmárkkus. Bivdi galgá 10 beaivve ovdal go bivdu álgá čálalaččat dieđihit dan gildii gos áigu bivdigoahit. Dieđiheamis galgá leat bivdi nama, adreassa, bivdoguovlu ja bivdináigodat. Bivdi galgá dieđihit bivdobohtosa maŋemusat 10 beaivve maŋgil go rievssatbivdináigi nohká. Buot gielat galget čovdojuvvo go bivdináigi nohká.

Stuorraloddi lea ráfáidahtton Álttá ja Porsáŋgu giellddas.

Álggahuvvojit beaiveearit smávvafođđobivdui osiin Finnmárkkuossoadagas gos orru leame dárbu.

Ii beasa bivdit lagaus go 300 mehtára eret iežas bissehuvvon fievrus vuovdeluottaid guoras goahccevuvddiin Kárášjogas ja Máttá-Várjjagis.

Følgende korttyper selges:

Kategori	Område	Kortalternativ	Pris 2008–09
Bosatte i Finnmærk	Bostedskommune	Sesong	110
	Annen kommune	Sesong	220
	Hele fylket	Sesong	470
	Ungdom under 20 år, bostedskommune	Sesong	60
	Ungdom under 20 år, hele fylket	Sesong	235
Bosatte utenfor Finnmærk fylke*	Kommunekort	Døgnkort	150
		Ukeskort	700
		Sesong fom 25.09.-31.03.	700
	Fylkeskort	Døgnkort	300
		Ukeskort	1400
	Ungdom under 20 år, hele fylket	Døgnkort	50
	Ukeskort	250	

\**Gjelder ikke snarefangst av rype.*

Jaktåret følger jegeravgiftsåret, dvs. at sesongkortet er gyldig fra 01.04.-31.03. Det er samme pris for jakt med og uten hund.

Jaktkort skal alltid bringes med under jakt og fangst og forevises på forlangende.

Skoleelever, studenter og vernepliktige regnes som fast bosatt i kommunen de studerer/ avtjener verneplikt i. De kan derfor løse jaktkort som innenbygdsboende i den kommunen de studerer/ avtjener verneplikt i.

Reindriftsutøvere skal betale jegeravgift for å utøve jakt eller fangst (Viltlovens §40), men er fritatt fra å betale jaktkort til FeFo. Forutsetningen for dette er at jakt eller fangst foregår i et område hvor utøveren er under lovlig opphold med rein. Når jakt eller fangst foregår i andre områder, er reindriftsutøvere også pliktig til å løse jaktkort (Reindriftslovens §14).

Snarefangst av ryper er kun tillatt for personer med registrert bostedsadresse i Finnmark.

Skriftlig melding skal sendes til fangstkommunen senest 10 dager før fangst tar til. Meldingen skal gi opplysninger om fangstmannens navn, adresse, fangstområde og fangstperiode. Senest 10 dager etter utløpet av jakttiden for rype skal fangeren på fastsatt skjema rapportere fangstresultatet. Alle snarer skal være fjernet innen fangsttidens utløp.

Storflugl er fredet i Alta og Porsanger kommuner.

Det vil bli innført dagskvoter på småvilt på de deler av Finnmarkseiendommen hvor det anses å være behov for dette.

Jakt og fangst får ikke skje nærmere enn 300 meter fra eget parkert kjøretøy langs skogsbilvegene i barskogområdene i Karasjok og i Sør-Varanger.

## BIVDINÁIGGIT JA RÁFÁIDUHTTIMAT

Sáhtta bivdit dušše daid elliid maidda čielgasit lea mearriduvvon bivdináiggi. Muđui leat eallit ráfáiduhtton. Ráfáiduhttin guoská maiddá ellid/lottid biejuide, monide ja besiide. (Fuođđolága §3). Bivdináigodagat leat fámus: 01.04.07 – 31.03.12.

Mearrádus beaiváduvvon 01.02.2007:

Neahtebean	Olles jagi
Rieban (dábálaš ruksesrieban)	15.07.–15.04.
Miŋka	Olles jagi.
Bisamroahttu	Olles jagi.
Buoidda	21.08.–15.03.
Njoammil	10.09.–15.03.
Neahti	01.11.–15.03.
Oarri	01.11.–15.03.
Ealga (G.geainnus ja K.jogas)	01.09.-30.09.
Ealga (Muđui Finnmárkkus)	25.09-31.10.
Albbas*	01.02.–31.03.
Geatki*	10.09.–15.02.
Njuorju*	02.01.–30.04. ja 01.08.–30.09.
Guovža*	01.09. – 15.10.

\*Geahčá sierra kapihtala.

### VUONCÁLOTTIT

Rievssat ja giron	10.09.-15.03.
Gárdun (earret Várggát)	01.11.-15.03.
Goahppil	10.09.-23.12.

Fuomáš: Stuorraloddi/Beahceloddi (Goahppil/čukčá) lea ráfáiduhtton Áltta ja Porsáŋgu gielddain. Gárdut besset dušše olbmot gain lea ássanadreassa Finnmárkkus.

### GÁRANASLOTTIT

Soahkerásttis ja ruksesoadji	10.08.-23.12.
Ruŋkegaranas	10.08.-15.03.
Dábálaš garj	15.07.-31.03.
Skire	10.08.–28.02/29.02.

### ČÁHCELOTTIT

Rásseborrit	
Stuorravuoaš, snárttal ja čiksa	21.08.-23.12.

### BUOKČČALEADDJIT

Vuoktafiehta, čoađgi ja hanjá	10.09.-23.12.
-------------------------------	---------------

### GUOLLEBORRIT

Gusagoalsi ja goalsi	10.09.-23.12.
----------------------	---------------

## JAKTTIDER OG FREDNINGER

Jakttider for vilt i Finnmark. Bare de artene det uttrykkelig er fastsatt jakttid for kan felles. De øvrige artene er fredet. Fredningen omfatter også viltets egg, reir og bo. (Viltlovens §3.) Jakttidene gjelder for perioden 1. april 2007 – 31. mars 2012.

Forskrift av 01.02.2007:

Pattedyr	
Mårhund	Hele året.
Rødrev	15.07.-15.04.
Mink	Hele året.
Bisamrotte	Hele året.
Røyskatt	21.08.-15.03.
Hare	10.09.-15.03.
Mår	01.11.-15.03.
Ekorn	01.11.-15.03.
Elg (Kautokeino og Karasjok)	01.09.-30.09.
Elg (Resten av Finnmark)	25.09.-31.10.
Gaupe*	01.02.-31.03.
Jerv*	10.09.-15.02.
Sel*	02.01.-30.04. og 01.08.-30.09.
Bjørn*	01.09.-15.10.

\*Se eget kapittel.

### HØNSEFUGL

Lirype og fjellrype	10.09.-15.03.
Snarefangst av rype (unntatt Vardø)	01.11.-15.03.
Storfugl, orrfugl og jerpe	10.09.-23.12.

Merk: Storfugl er fredet i Alta og Porsanger kommuner. Snarefangst er forbeholdt personer med bostedsadresse i Finnmark.

### SPURVEFUGL

Gråtrost og rødvingetrost	10.08.-23.12.
Ravn	10.08.-15.03.
Kråke	15.07.-31.03.
Skjærev	10.08.-28.02./29.02.

### ENDER

Gressender	
Stokkand, brunnakke og krikand	21.08.-23.12.

### DYKKENDER

Toppand, havelle, kvinand	10.09.-23.12.
---------------------------	---------------

### FISKEENDER

Laksand og siland	10.09.-23.12.
-------------------	---------------

SKÁRFFAT  
Skárfa ja Vuoktaskárfa..... 01.10.-30.11.

ČUOTNJÁGAT  
Mearraččuoŋjá, oanehisnjunat  
kanádačuoŋjá Indiačuoŋjá..... 21.08.-23.12.

Mearračuoŋjá: Finnmárkku fylkkas lea dušše lohpi bivdit olggut vuotnaguovlluin ja rittus daiguin ráddjehumiiguin: Davábealde riika-luotta 98 Ráttovuonas Deanodagas ja eananguovlluin oarjabealde Ráttovuona ja Deanuvuona Bissojohkii Porsáŋggus. Viidáseappot davábealde njuolgo linnjá Bissojogas Leaibeavutnii. Viidáseappot davábealde E6:ža Leaibeavuoŋas Porsáŋggus Reašvutnii Álttas ja viidáseappot meara guora Laukvikii. Dasto njuolgo linnjá E6:žii Isnestoŋtenii. Viidáseappot davábealde E6:ža Isnestoŋtenis Tromssá fylkka rádjái ja davás fylkkaráji mield.

GÁLLIT  
Bižus ja meahkástat (almmivierca)..... 21.08.-31.10.  
Rohtočoavžu..... 10.09.-23.12.

GÁIRUT  
Mearragáiru, ráneskávli, báiski,  
Skierru ja gahperbáiski..... 21.08.-28.02.

Lágat ja njuolggadusat gávdnojit; [www.lovddata.no/s](http://www.lovddata.no/s)

## SIERRA RÁFÁIDUHTTINMEARRÁDUSAT

### Ráfáiduhhton guovlut

Girkonjár-njárga: Buot eallit leat ráfáiduvvon. (Gonagl. res.beaiváduvvon 20.10.1961). Eanet dieđuid addá Mátta-Várjjaga gieldda.

Bajit Báhcaveaije suodjaluvvon meahcci: Buot smávvaŋuođđobivdu lea gildojuvvon guovllus mii lea boares suodjaluvvon meahcci. (Gonagl. res. beaiváduvvon 29.08.2003).

### Luonddureserváhtat gos ii leat lohpi bivdit

Buot smávvaŋuođđobivdu, bivdin, bissobáhččien ja luovosbeatnagat leat gildojuvvon dáid guovlluin:

<i>Báiki:</i>	<i>Giella:</i>
Bissojotnjálbmi	Porsáŋgu / Porsanger
Viehker	Porsáŋgu / Porsanger
Deanunjálbmi	Deatnu / Tana
Vuonnabahta	Unjárga / Nesseby
Unjárga	Unjárga / Nesseby
Njeaiddán ja Uvdovuotna	Mátta-Várjjat

### Luonddureserváhtat gos bivdu lea gáržžiduvvon

Fuođut ja mearraeallit oktan biejuiguin, besiiguin ja maniiguin leat ráfáiduhhton buotlágan vahágid, vearredaguid ja dárbbasmeahttun

SKARV  
Storskarv og toppskarv..... 01.10.-30.11.

GJESS  
Grågås, kortnebbgås og kanadagås..... 21.08.-23.12.

Grågås: I Finnmark fylke er jakt kun tillatt i ytre fjordstrøk og kyst med følgende avgrensning: Nord for riksvei 98 fra Smalfjord i Vestertana og landområdet vest for Smalfjord og Tanafjorden til Børselv i Porsanger. Videre nord for en rett linje fra Børselv til Olderfjord. Videre nord for E6 fra Olderfjord i Porsanger til Rafsbotn i Alta og videre langs sjøen til Laukvik. Deretter en rett linje til E6 på Isnestoŋten. Videre nord for E6 fra Isnestoŋten til grense Troms fylke og nordover langs fylkesgrensen.

VADEFUGL  
Heilo og enkeltbekkasin..... 21.08.-31.10.  
Rugde..... 10.09.-23.12.

MÅKER  
Svartbak, gråmåke, fiskemåke,  
krykkje og hettemåke..... 21.08.-28.02./29.02.

## SPESIELLE FREDNINGSBESTEMMELSER

### Områder fredet for småviltjakt

Kirkeneshalvøya: Alt dyreliv er fredet for jakt og fangst. (Kgl. res. av 20.10.1961.) For ytterligere informasjon, kontakt Sør-Varanger kommune.

Øvre Pasvik Nasjonalpark: All småviltjakt og fangst i området som tilsvarer den gamle nasjonalparken er forbudt. (Kgl. res. av 29.08.2003.)

### Naturreservat med jaktforbud

All småviltjakt, fangst, bruk av skytevåpen samt slipp av hund, er forbudt i følgende områder:

<i>Lokalitet</i>	<i>Kommune</i>
Børselvosen	Porsanger
Vækker	Porsanger
Tanamunningen	Deatnu / Tana
Varangerbotn	Unjárga / Nesseby
Nesseby	Unjárga / Nesseby
Neiden og Munkefjord	Sør-Varanger

### Naturreservat med begrenset adgang til jakt

Alt vilt og alle sjøpattedyr, herunder deres hi, reir og egg, er fredet mot enhver form for skade, ødeleggelse og unødige forstyrrelse. Adgangen til jakt, fangst og bruk av skytevåpen samt slipp av hund, er begrenset. Adgangen til eggssanking og ferdsløp på land kan også være regulert. Utsetting av vilt er ikke tillatt.

ráfehuhhtima vuostá. Bivdinvejolašvuodát, bissobáhččin ja luovos-beatnagiid geavaheapme lea gáržžiduvvon. Mannečoaggin ja meahcejohtolat sáhtta leat gáržžiduvvon. Ealli fuodđuid ii leat lohpi luoitit dohko.

Dát mearrádušat gusket čuovvovaš guovlluide:

<i>Guovlu</i>	<i>Gielda</i>	<i>Áigodat</i>
Láhppi suolu (oassi das)	Láhppi	Gaskal 01.03.-30.09.
Andotten (oasit das)	Ákŋoluokta	Gaskal 01.03.-30.09.
Storgalten	Ákŋoluokta	Gaskal 01.03.-30.09.
Uhca Kamøy	Sállánuorri	Gaskal 01.03.-30.09.
Eidvågen (oasit das)	Sállánuorri	Gaskal 01.03.-30.09.
Reinøykalven	Muosát	Gaskal 01.03.-30.09.
Jealmmešeadju (oasit das)	Muosát	Gaskal 16.03.-09.09.
Hjelmsøysandfjorden	Muosát	Gaskal 16.03.-09.09.
Gjesværstappen	Davvinjårga	Gaskal 01.03.-30.09.
Spierttaglubbu	Davvinjårga/ Davvesiida	Gaskal 01.03.-30.09.
Vuogga	Gångaviika	Gaskal 01.03.-30.09.
Kongsøya, Skarvholmen ja Helløya	Bearalváhki	Gaskal 01.03.-30.09.
Máhkirnjårga (oasit das)	Báhcevuotna	Gaskal 16.03.-09.09.
Hornøya ja Lánnesuolu	Vårggát	Gaskal 01.03.-30.09.
Ihkkot (Ekkerøya) (oasit das)	Čáhcesuolu	Gaskal 01.03.-30.09.
Rávttosnjårga	Porsångu	Buot bivdu lea gildo juvvon earret rieban ja njurjo.
Vassá	Porsångu	Gaskal 10.10.-31.03. Buot bivdu lea gildo juvvon earret: Rievssat-, garanas-, ráneskávli-, njoam mil-, ruksesrieban- ja miŋkabivdu sierra njuolggadusaid mieldie.
Fárrinjeaggi	Mátta-Várjjat	Buot bivdu lea gildo juvvon earret: Rievssat-, garanas-, ruksesrieban- ja miŋkabivdu sierra njuolggadusaid mieldie.
Báhčaveadjj	Mátta-Várjjat	Buot bivdu lea gildo juvvon, muhto ealga-bivdu ja atnit ealga beatnaga lea lohpi bearrágeahču vuolde

Eanet dieđuid luonddureserváhtatid, gokko dain leat rájit ja suodjal-anmearrádušaid birra addá Fylkamánni birasuodjalusossodat, Stáhta Luondubearrágeahču dahje gielddat. Eanaš guovlluide leat maid-dái galbbat ceggejuvvon.

Ovennevnte bestemmelser gjelder for følgende områder:

<i>Lokalitet</i>	<i>Kommune</i>	<i>Begrensninger</i>
Loppa øy (deler av)	Loppa	I tiden f.o.m. 01.03. t.o.m. 30.09.
Andotten (deler av)	Hasvik	I tiden f.o.m. 01.03. t.o.m. 30.09.
Storgalten	Hasvik	I tiden f.o.m. 01.03. t.o.m. 30.09.
Lille Kamøy	Hammerfest	I tiden f.o.m. 01.03. t.o.m. 30.09.
Eidvågen (deler av)	Hammerfest	I tiden f.o.m. 01.03. t.o.m. 30.09.
Reinøykalven	Måsøy	I tiden f.o.m. 01.03. t.o.m. 30.09.
Hjelmsøya (deler av)	Måsøy	I tiden f.o.m. 16.03. t.o.m. 09.09.
Hjelmsøysandfjorden	Måsøy	I tiden f.o.m. 16.03. t.o.m. 09.09.
Gjesværstappen	Nordkapp	I tiden f.o.m. 01.03. t.o.m. 30.09.
Sværholtklubben	Nordkapp/ Lebesby	I tiden f.o.m. 01.03. t.o.m. 30.09.
Omgangsstauran	Gamvik	I tiden f.o.m. 01.03. t.o.m. 30.09.
Kongsøya, Skarvholmen og Helløya	Berlevåg	I tiden f.o.m. 01.03. t.o.m. 30.09.
Makkaurhalvøya (deler av)	Båtsfjord	I tiden f.o.m. 16.03. t.o.m. 09.09.
Hornøya og Reinøya	Vardø	I tiden f.o.m. 01.03. t.o.m. 30.09.
Ekkerøya (deler av)	Vadsø	I tiden f.o.m. 01.03. t.o.m. 30.09.
Stabburnsnes	Porsanger	Alt vilt er fredet hele året, men jakt på rev og kobbe er tillatt f.o.m. 10.10. t.o.m. 31.03.
Reinøya	Porsanger	Alt vilt er fredet unntatt følgende arter: rype, kråke, gråmåke, hare, rødrev og mink etter gjeldende regler.
Ferdesmyra	Sør-Varanger	Alt vilt er fredet unntatt følgende arter: rype, kråke, rødrev og mink etter gjeldende regler.
Pasvik	Sør-Varanger	Alt vilt er fredet, men jakt på elg og bruk av elghund under kontroll er tillatt.

Nærmere opplysninger om naturreservatene, deres avgrensning og vernebestemmelser kan fåes ved henvendelse til Fylkesmannens miljøvernavdeling, Statens Naturoppsyn (SNO) eller vedkommende kommune. De fleste områdene er også merket med skilt i terrenget.

## ØVRIGE OMRÅDER MED BEGRENSET ADGANG TIL SMÅVILTJAKT

### Øvre Ánarjohka nasjonalpark:

All småviltjakt og fangst i nasjonalparken er forbudt med unntak av jakt og fangst etter rype, hare, villmink og rødrev i forbindelse med lovlig reindrift. (Kgl. res. av 19.12.1975 og 05.03. 1976.)

### Porsanger kommune:

Halkavarre skytefelt er åpen for alminnelig ferdsel, men bare når dette ikke er til hinder for militær aktivitet. Alle som skal ferdes i skytefeltet er forpliktet til å sette seg inn i bestemmelsene for

## EARÁ GUOVLLUT GOS BIVDU LEA GÁRŽŽIDUVVON

Bajit Anárjoga suodjaluvvon meahcci  
Buot smávvafođđobivdu suodjaluvvon meahcis lea gildojuvvon earret rievssat-, njoammil-, miŋka- ja riebanbivdu lobálaš boazodoalu oktavuodas. (Gonagl. res. beaiv.19.12.1975 ja 05.03.1976).

### Porsáŋgu gielda

Hákkaváre báhččinguovllus besset buohkat vánddardit, muhto dušše dalle go eai headuš militearhárjehallamiid. Buohkat geat vánddardit doppe leat geatnegahtton čuovvut báhččinguovllu njuolggadusaid. Váldde oktavuodá militearválttain Inggášguolbanis (Porsangmoenis). Dieđuid báhčimiid birra gávnnat leansmánne- kantuvrras, Megas ja DNB-gárdinis Leavnnjas.

### Unjárgga gielda

Hearrágoahtenjárgga hárjehallanguovllus lea bivdu lobálaš jus ii hehte militear- hárjehallamiid.

## BEATNAGAT

Láhka suoidnemánu 4. beaivve 2003 beanadoalu birra (beanaláhka) bođii fápmui ođđajagimánu 1. beaivvi 2004:s. Buot mearrádušat mat gusket beatnagii ja beanadollii čužžot dán ođđa lágas, ja dan rájes go ođđa beanaláhka doaibmagođii, heahtihuvvo- jedje/rievdaduvvojedje ollu eará lágaid njuolggadusat. Ea.ea. heahtihuvvojedje šibitláhka ja fuođđolága dII kapihttala mearrádušat beatnagiid ja beana veaddima birra.

Dábalaš bággoveaddin lea cuoŋománu 1. b. rájes gitta borgemánu 20. b. rádjái spiehkastagaiguin mat leat namuhuvvon §9.s.

Gielddat sáhttet mearridit sierralaš veaddin njuolggadusaid, gč. §6. Gieldda njuolggadusat eai galgga guoskat bivdobeatnagiidda hárjehallanáiggi, geahččalemiin ja bivddus, earret dalle jus njuolggadusat leat ráhkaduvvon §6 litra f olis (suodjalan dihte fuođu) ja mearriduvvon gustot maiddái bivdobeatnagiidda.

Fylkkamánni sáhtta mearridit sierra veaddinnjuolggadusaid boazoguohtunguovlluide, gč. §7. Muđui čujuhuvvo boazodoalloláhkii §28, várrugasvuodanjuolggadusaide, mat ain leat fámus.

Bivdobeatnagiid geahččaleamiit ja hárjehallamat sáhttet dušše čađahuvvot go bivdovuogatuodálaš lea mieđihan dasa, ja ii goassi-ge árat go borgemánu 21.beaivvi, earret dain guovlluin mat leat dohkkehuvvon dákkár doaimmaide.

Čuovvovaš hárjehallanguovllut leat dohkkehuvvon Finnmárkkus:

<i>Gielda</i>	<i>Guovlu</i>	<i>Gulahallanolmmoš</i>	<i>Tlf.</i>
Čáhcesuolu	Andersbyvatn	Stig Moen	78 95 33 70
Bearalváhki	Veidnesodden	Henry Meyer Olsen	78 43 30 16
Porsáŋgu	Leavdnjavárri	Idar Langmyr	78 46 12 81
Mátta-Várjjet	Rundvassli	www.svjff.com	

ferdsele innenfor skytefeltgrensene. Henvendelse gjøres i vakta v/ Porsangmoen. Oversikt over planlagt skyting er kunngjort ved oppslag på lensmannskontoret, Mega og DNB-bygget i Lakselv.

### Nesseby kommune:

I Nyborg øvingsområde er jakt kun tillatt når dette ikke er til hinder for militære øvelser.

## HUNDER

Lov 4. juli 2003 nr. 74 om hundehold (hundeloven) trådte i kraft den 1. januar 2004. Alle bestemmelser som gjelder hund og hundehold er samlet i den nye loven, og fra ikrafttredelsen oppheves/endres en rekke bestemmelser om hund i andre lover. Blant annet oppheves bufeloven og viltlovens bestemmelser i kapittel XI om hunder og bandtvang.

Det er generell bandtvang fra og med 1. april til og med 20. august med de unntak som er listet opp i §9. Kommunene kan gi utfyllende forskrifter om bandtvang, jf §6. Slike kommunale forskrifter vil i utgangspunktet ikke gjelde jakthunder under trening, prøver og jakt, med mindre forskriften er gitt i medhold av §6 litra f (for å beskytte viltet) og bestemmer at den også skal gjelde for jakt-hunder. Fylkesmannen kan gi utfyllende forskrifter om bandtvang der tamrein beiter jf §7. Det vises også til aktsomhetsreglene i reindriftslovens §28 som fortsatt gjelder.

Jakthundprøve og jaktdressur kan bare drives med samtykke fra grunneier, og under ingen omstendigheter tidligere enn 21. august. I spesielt godkjente dressurområder kan det drives jaktdressur før 21. august.

Følgende dressurområder er godkjent i Finnmark:

<i>Kommune</i>	<i>Område</i>	<i>Kontaktperson</i>	<i>Telefon</i>
Vadsø	Andersbyvatn	Stig Moen	78 95 33 70
Berlevåg	Veidnesodden	Henry Meyer Olsen	78 43 30 16
Porsanger	Leavdnjavárri	Idar Langmyr	78 46 12 81
Sør-Varanger	Rundvassli	www.svjff.com	

Det er særlige bruksregler for hvert av områdene. Nærmere informasjon fåes hos kontaktpersonene. Hundelovens §33 bestemmer at dressurområdene skal være gyldige for den perioden de ble opprettet for.

Juohke guovllus leat sierra mearrádušat.  
Eanet dieđuid addet ovddabealde namuhuvvon olbmot.

Leat sierra geavahannjuolggadusat juohke guovllus.  
Eanet dieđuid addet gulahallaolbmot.  
Beanaláhka §33 mearrida ahte hárjehallanguovllut galget adnojuvvot dan áigodagas masa leat mearriduvvon.

## LÁGAT JA NJUOLGGADUSAT

- Deatalaš lágat ja njuolggadusat mat gusket bivdui
- Láhka geassemánu 17. 2005 nr. 85 riektedilliid ja eatnamiid ja luondduvaljjodagaid hálddašeami birra Finnmarkku fylkkas (finnmárkkuláhka)
  - Fuođđoláhka (beaiv. 29.05.1981 oktan rievdadusaiguin)
  - Meahci- ja čázadagaid mohtorjohatoláhka (10.06.1977 láhka oktan njuolggadusaiguin mat leat vuđustuvvon lágas)
  - Mearrádušat bivdu birra (beaiv. 22.03.02) oktan rievdadusaiguin 14.03.05
  - 01.02.07 lága njuolggadusat bivdináiggiid birra jnv.
  - Mearrádušat mo heakkahuhtit fuođđu mii dahká vahágiid (beaiv. 01.09.1997).
  - Mearrádušat mo hálddašit njuorjoráfáidduhtima Norgga rittuin (beaiv. 06.05.1996).
  - Mearrádušat guovlluid boraspirelávdegottiid birra (beaiv. 30.08.02)

## HÁLDDAŠEAPMI JA DUTKAN

Finnmárkkuláhka geatnegahtta FeFo hálddašit luondduvaljjodagaid dássáduvvon ja ceaavzillis vuogi mielde. Dát mielddisbukta ahte bivdu ferte dáhpáhuvvat dainna lágiin ahte ii bilít vejolašvuođa bivdit elliid boahte áiggis. Manemus jagiid dutkan lea čájehan ahte vejolašvuohta bivdit (man stuorra oasi mađodagas sáhtta ávkástallat) rievssahiid lea molsašuddi jagis jahkái. Vejolašvuohta lea sorjavaš sihke čivgi lottiid logus (man galle bára leat gidđat) ja čivgašattus (man galle čivgga juohke vuonccás leat). Dakkár jagiid go lea leat ollu mannejeaddji lottiid ja ollu čivggat mat šaddet («ollu rievssat») sáhtta bivdit oalle stuorra oasi logus, almma váikkukeahtta nuppi jagi šaddui. Dakkár jagii go leat unnán čivgi lottiid ja unnán čivggat mat šaddet («unnán rievssat») berre dattege leat várrogas bivdimis ja váldit dušše oasáza rievssahiin.

Diehtin dihte man ollu mii duođaid sáhttit ávkástallat smávva-fuođđuid, dárbašuvvojit buorit dieđut fuođđuid ja daid mađodatrievdamiid birra. Finnmarkku-opmodagas dahkko dát tákseremiin čuožžu loddebeatnagiin ja soadjeiskosiiguin.

Tákseren čuožžu loddebeatnagiin dáhpáhuvvá borgemánus. Tákserema bohtosiiguin sáhtta árvvoštallat man ollu rievssahat leat áigequovdilis guovllus. Dát árvvoštallamat leat vejolaš eriid dahje ráddjemiid vuodđun. Jus bohtosat galget leat luotehahttit, leat dár-

## LOVER OG FORSKRIFTER

- Viktige lover og forskrifter for jakt og fangst
- Lov om rettsforhold og forvaltning av grunn og naturressurser i Finnmark fylke (Finnmarksloven av 17.06.05)
  - Lov om viltet (av 29.05.1981 med endringer)
  - Lov om motorferdsel i utmark og vassdrag (av 10.06. 1977 med forskrifter hjemlet i loven)
  - Forskrift om utøvelse av jakt og fangst (22.03.02) med endringer av 14.03.05
  - Forskrift om jakt- og fangsttider m.v. av 01.02.07.
  - Forskrift om felling av viltarter som gjør skade (av 01.09.1997)
  - Forskrift om forvaltning av sel på norskekysten (av 06.05.1996)
  - Forskrift om regionale rovviltneemnder (av 30.08.02) med endringer

Lover og forskrifter i fulltekst finnes på [www.lovdato.no](http://www.lovdato.no)

## FORVALTNING OG FORSKNING

Finnmarksloven pålegger FeFo å forvalte naturressursene på en balansert og bærekraftig måte. Dette innebærer at høsting må foregå på en slik måte at den ikke forringer bestandenes framtidige høstingspotensial. Forskning de senere år har vist at høstingspotensialet (hvor stor andel av bestanden som kan høstes) hos rype varierer mellom år. Potensialet vil være avhengig av både hekkefuglbestanden (hvor mange par det er om våren) og av kyllingproduksjonen (antall kyllinger per høne). I år med stor hekkefuglbestand og god kyllingproduksjon («mye rype») kan man høste en forholdsvis stor andel av bestanden, uten at dette påvirker neste års produksjon. I år med lav hekkefuglbestand og dårlig produksjon («lite rype») bør man imidlertid være forsiktig med uttaket og høste en mindre andel av bestanden.

For å vite hvor mye vi faktisk kan høste av småviltbestandene, er det avgjørende med god kunnskap om viltet og deres bestands-svingninger. På Finnmarkseiendommen gjøres dette ved taksering med stående fuglehund og ved vingeproeavlesing.

Taksering med stående fuglehund foregår i august. Basert på resultatene fra takseringen kan man estimere tettheter av rype i det aktuelle området. Disse estimatene vil være utgangspunktet for eventuelle kvoter eller begrensninger i jakta. For at resultatene skal være pålitelige, er det viktig med presise takseringer og at takseringene dekker en stor nok andel av området samtidig som de er representative for området.

På bakgrunn av innsendte vingeproe fra ryper kan vi finne ut aldersfordelingen ungfugl/voksen fugl, og dermed beregne siste års produksjon.

kilis tákseremat deatalaččat ja ahte tákseremat gokčēt stuorra oasi guovllus seammás go dat ovddastit guovllu.

Go dutká sisasáddejuvvon rievssatsojiid, de gávdná áhkejuohkáseami nuorra-/boaresloddii, ja nu sáhttit meroštallat dán jagáš bohtosa/náli. Ági sáhtta oaidnit ivnnis (sevdnjes oasis) ja mo dolggit leat luovvanan olggomuš dolgegežiin. Okta mii lea heittot dainna vugiin lea ahte dát addá vástádusa movt rievssahiid šaddu lea leamaš iige mo dát boahá leat. Danne šaddá vátis adnit dán metoda earái duodaštit mađodatrievdamiid mat leat leamaš.

Mii giitit beroštumi ovddas maid ollu bivdit leat čájehan go leat sádden soadje- iskosiid. Soadjeiskkuslohkamiid bohtosat áigodaga 2007–2008 čájehit ahte tákserenbohtosat ja soadjeiskkuslohkamát vástidedje bures oktii go guoskkai čivgašattu meroštallamii.

Mii ávžžuhit nu go ovddit jagiid sáddet soadjeiskosiid maiddái dán jagi. Soadjeiskkosat váldojit ná: čuohpá soadjedávtti nuppi soajás juohke lottis, nu ahte dat 4 olggomuš dolggi báhcet oktii heangát. Sirre rievssat- ja gironsoajáid!

Čuovvovaš dieđut galget čuovvut mieldes: Rievssatšládja, gieldda ja sáddejeaddji namma Ale cokka soadjeosiid plastaseahka sisa! Soadjeosiid sáddet: Finnmarkseiendommen/Finnmárkkuopmodat, Poastaboksa 133, 9811 Vadsø.

Sáddenkonvoluhtat leat gávdnamis FeFo:s dahje báikkálaš vuovdinbáikkiiin. Geahčá adreassaid mañábealde.

Finnmárkku tákseremiid bohtosat.



### Rievssahálddašanprošeakta 2006–2011

FeFo lea fárus «Rievssahálddašanprošeavttas 2006–2011». Dutkanprošeavtta ulbmil lea gávdnat boahhteavaš rievssahálddašeami mii lea buoremus eananeaggáidida, bivdiide ja eará geavaheiddiide. Oasseprošeaktan dán prošeavtta lea nu gohčoduvvon refugiiija-guorahallan. Sáhtta go ávkástallat eanet rievssahiid jus diktá daid buoremus guovlluid ráfis? Guorahallan geahččá man beaktit lea ráfáiduhittit dákkár buriid rievssatbáikkiid. Áigodagas 2008–2010 leat válljejuvvon guokte guovlobára dása Finnmarkkus. Porsággus leat áshuvvon guovkte bivdoguovllu gaskal Bissojoga

Alderen kan bestemmes ut fra pigmentering (mørke felter) og fjærfellingsmønster på de ytterste håndsvingfjærene.

Vi takker herved for den interesse mange jegere har vist ved innlevering av vingepøver. Resultatene av vingepøveavlesinga for sesongen 2007–2008 viser at det var godt samsvar mellom takseringsresultater og vingepøveavlesing når det gjaldt estimering av kyllingproduksjon.

Vi oppfordrer som tidligere år til å sende inn vingepøver også i år. Vingepøvene tas på følgende måte: Kutt vingebinet på en vinge fra hver fugl, slik at de 4 ytterste vingefjærene (håndsvingfjærene) blir hengende sammen. Hold prøver av lirype og fjellrype atskilt!

Følgende opplysninger må følge med: Rypeart, kommune og evt. avsender. Vennligst ikke pakk prøvene i plast! Vingepøvene sendes til Finnmarkseiendommen Finnmarkkuopmodat, postboks 133, 9811 Vadsø.

Vingepøvekonvolutter kan fåes ved henvendelse til FeFo eller lokale salgssteder. Se adresser bak.

Resultat av takseringer i Finnmark

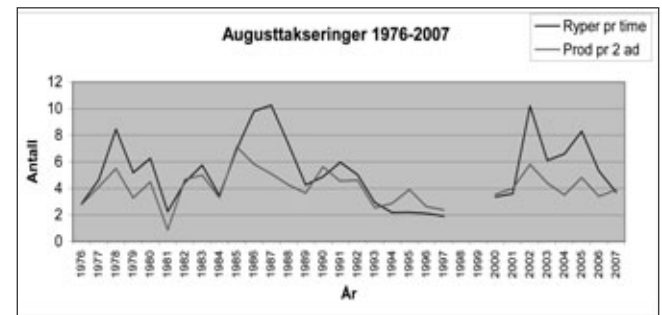

### Rypeforvaltningsprosjektet 2006–2011

FeFo er med i det nasjonale «Rypeforvaltningsprosjektet 2006–2011». Forskningsprosjektet har som mål å finne fram til framtidens forvaltning av ryper til beste for grunneiere, jegere og andre brukere. Et delprosjekt i dette prosjektet er et såkalt refugie-studium. Vil man kunne høste mer av en rypebestand dersom man lar de beste områdene være i fred? Studiet ser på effekten av å frede slike gode rypelokaliteter. I perioden 2008–2010 er det valgt ut to par av områder i Finnmark til dette. I Porsanger er det opprettet to jaktfelt mellom Børselv og Veidnesklubben (jaktfelt Kjæs og jaktfelt Leirpollen), og i Kautokeino er det opprettet to jaktfelt henholdsvis nord for Mieron langs gamle riksvei mot Masi og langs veien til Bieddjovagion (jaktfelt Čunučearu og jaktfelt Spielgajávrrit). Se [www.fefo.no](http://www.fefo.no). **Det vil ikke være dagskvote i disse forskningsområdene.** Eneste regulering vil være fredning av de antatt beste produksjonsområdene i et av hvert par av jaktfelt.

ja Veidnesklubben (bivduguovlu Keaisa ja bivduguovlu Leirpollen), ja Guovdageainnus leat ásahuvvon guokte bivduguovllu, okta dává-bealde Mirona boares riikkaluotta guora Máze guvlui ja nubbi fas Biedjovákki luotta guoras (bivduguovlu Čunučearru ja bivduguovlu Spielgajávrrit). Geahčá [www.fefo.no](http://www.fefo.no).

Eai leat beaiveearit dán dutkanguovlluin. Áidna mudden lea ráfái-duhttit guovlluid mat jáhkkojuvvojit leame buoremus šaddoguovlun goappáge bivduguovlobáras. Buohkat gat háldit bivdit dán guovlluin fertejit oastit bivdokoartta guvlui.

Bivdokoartta bivduguovlluide mat leat čadnon rievsttathálddašan-prošektii oastát SMS'ain maid sáddet nummárrii 26112. Duođaštus maid oážžut SMS'ain lea dohkálaš bivdinlohpin **ovttas** dábaláš bivdokoarttain.

Bivduguovlu	Bivduguovlonr
Keaisa	1
Gieddegohpi	2
Čunučearru	3
Spielgajávrrit	4

Sádde **FeFo jaktfelt <X>** nummárrii 26112.

Ovdamearka dihte ná go bivddát bivduguovllus Gieddegobis:

#### **FeFo jaktfelt 2**

Buohkat geat oset bivdokoartta bivduguovlluide leat geatnegahtton buktit bivdoraportta. Dát dahkko SMS'a sáddemiin dahje [www.fefo.no/s](http://www.fefo.no/s)

#### **Bivdoraporteren**

Dákkár dieđut leat hui mávssolaš oassi smávvafođorriggodagaid ceavzillis hálddašeamis Finnmárku- opmodagas. Leat ovdánahttime ođđa bivdoraportavuogádaga ja dát galgá dahkat raporterema álki-bun boahte áiggis. Lasihan dihte bivdoraportereama proseantta, leat buot bivdit geat sáddejit riehta devdon bivdoraportta fárus vuobbis mas leat vuoitut 10.000 kruvno ovdas. Váldovuoiu lea duddjojuvvon sámeniibi man árva lea su. 6.000 kruvno. Oktiibuot vuorbáduvvojit 10 vuoiu sin gaskkas geat sáddejit bivdo- raporttaid. Mii bivdit danne sin geat háldit mielde vuorbis čállit namaset ja poasta- adreassa bivdoraportii ja sáddet dan midjiide dakka viđe go bivdu lea nohkan, ja manjmusat cuorománu 15. beaivvi 2009:s. Dát guoská maiddái sidjiide geat iešguđet lágán sivaid geažil eai leat geavahan bivdokoarttaset, dahje eai leat goddán maidege. Vuoiuttu sáddejuvvojit vuoiái.

Čuovvovaš bivdit leat vuoián bivdoáigodagas 2007/08:

#### **Asbjørn Kristoffersen**

Engsvingelvn 11, 9516 Alta – Giehtaduddjojuvvon niibi – H. Larsen

#### **Roger Moe**

Los Holtes vei 2, 9415 Harstad – Niibii, Samekniv, Guovdageainnus

**John Rikard Sand** Ringv 26, 9800 Vestre Jakobselv – Niibii, Samekniv, Guovdageainnus

**Jannicke Johannesen** Bekkelia 26, 1481 Hagan – Niibii, Samekniv, Guovdageainnus

**Arnfinn Johansen** Amtmann Årrestad gt 30, 4340 Bryne – Niibii, Samekniv, Guovdageainnus

Jaktkort for jaktfelt tilknyttet Rypeforvaltningsprosjektet 2006–2011 løses ved å sende SMS til 26112. Bekreftelse på sendt SMS gjelder som tillatelse til jakt **sammen med** ordinært jaktkort.

Jaktfelt	Jaktfeltnr
Kjæs	1
Leirpollen	2
Cunučearru	3
Spielgajávrrit	4

Send **FeFo jaktfelt <X>** til 26112.

Eksempel ved jakt i jaktfelt Leirpollen: **FeFo jaktfelt 2**

Alle som løser jaktkort for jaktfeltene plikter å fangstrapportere.

Dette gjøres enten på SMS eller på [www.fefo.no](http://www.fefo.no)

#### **Fangstrappering**

Fangstrappering er viktig som ledd i en bærekraftig forvaltning av småviltet på Finnmarkseiendommen. Nytt fangstrappersystem er under utvikling og dette skal gjøre framtidig rapportering enklere. For å øke den prosentvise fangstrapperingen, vil samtlige jegere som sender inn korrekt utfylt fangstrapporert delta i en trekning hvor det er satt opp gevinster til en samlet verdi av 12.000 kroner. Hovedgevinsten er en håndarbeidet samisk slirekniv til en verdi av ca. 6.000 kroner. I alt vil det bli trukket ut 10 gevinster blant de innkomne jaktrapportene. Vi ber derfor om at de som ønsker å delta i denne trekningen fører navn og postadresse på jaktrapporten og sender inn denne umiddelbart etter at jakt-sesongen er avsluttet, og senest innen 15. april 2009. Dette gjelder også de som av forskjellige grunner ikke har benyttet sitt jaktkort eller som under jakt ikke har høstet noe bytte. Gevinstene vil bli tilsendt vinnerne.

Følgende jegere er tildelt gevinster etter at de sendte inn jakt-rapport for sesongen 2007/08:

#### **Asbjørn Kristoffersen**

Engsvingelvn 11, 9516 Alta – Håndlaget kniv – Håvard Larsen

#### **Roger Moe**

Los Holtes vei 2, 9415 Harstad– Kniv fra Samekniv, Kautokeino

#### **John Rikard Sand**

Ringv 26, 9800 Vestre Jakobselv – Kniv fra Samekniv, Kautokeino

#### **Jannicke Johannesen**

Bekkelia 26, 1481 Hagan – Kniv fra Samekniv, Kautokeino

#### **Arnfinn Johansen**

Amtmann Årrestad gt 30, 4340 Bryne – Kniv fra Samekniv, Kautok.

#### **Jim Fjeldal**

Sparsvei 18, 3138 Skallestad – Lommebok laget av reinskinn

#### **Arvid Berge**

Gråkamvn 5d, 0779 Oslo – Trekopp

#### **Tore Johnsen**

Christian VIIIs gt 14, 9012 Tromsø – Trekopp

#### **Mushin Candir**

Fjellvn 18, 9900 Kirkenes – Kaffepose av reinskinn

#### **Nils Roar Brandal**

Vika, 6133 Lauvstad – Kaffepose av reinskinn

**Jim Fjeldal** Sparsvei 18, 3138 Skallestad – Sisteruhtabursa  
**Arvid Berge** Gråkamvn 5 d, 0779 Oslo – Guksi  
**Tore Johnsen** Christian VIIIs gt 14, 9012 Tromsø – Guksi  
**Mushin Candir** Fjellvn 18, 9900 Kirkenes – Káfeseahkka sisttis  
**Niils Roar Brandal** Vika, 6133 Lauvstad – Káfeseahkka sisttis

Fuomáš ahte lea dušše FeFo mii geavaha bivdoraporta mii čuovvu bivdokoartta mielde. Raporteren FeFo:ii ii leat seammá go raporteren Statistisk Sentralbyrå:ii. Bivddu sáhtta maiddái raporteret [www.inatur.no/s](http://www.inatur.no/s).

#### BIVDOKOARTAVUOVDIMA/BIVDORAPORTTAID BOHTOSAT

Guhkes áiggi manjil og bivdiidlogut leat leamaš oalle dássedat lea bivdiidlohku lassánan garrasit manjemus vihtta jagi. Áigodaga 2007/08 vuvdojedje 7185 bivdokoartta. Dát lea niedjan 2006/07 rájes, muhto almmatge nubbin alimus bivdokoartalahku mii lea vuvdon Statskog Finnmarkkus/Finnmarkkuopmodagas. 2005/06 rájes leat leamaš eanet finadeaddjit og finnmarkolaččat bivddus Finnmarkkuopmodagas.



Figvra 1. Vuvdon bivdokoarttaid lohku Finnmarkkus

Bohte 2301 bivdoraportta smávvafođđobivddus, mii lea seamma og 32% raporteren. Vulobealde lea muhtun smávvafođđolájaid meroštallojuvvon bivdu Finnmarkkus manjemus golbma áigodaga:

	2004/05	2005/06	2006/07	2007/08
Rievssat	82456	104419	96078	67660
Giron	14583	16219	14879	15663
Stuorraloddi				
Čukčá, goahppil.	106	214	179	178
Čáhcelottit	556	449	291	247
Čuonját	178	189	172	350
Rieban	172	177	304	240
Miŋkka	139	198	116	34
Njoammil	2228	1852	2743	2186
Oktiibuot	102239	123717	114868	86576

Vær oppmerksom på at jaktrapporten som er vedheftet jaktkortet kun gjelder FeFo. Rapportering til FeFo erstatter ikke rapportering til Statistisk sentralbyrå. Jaktrapportering kan også skje over [www.inatur.no](http://www.inatur.no)

#### RESULTAT – JAKTKORTSALG OG FANGSTRAPPORTER

Etter lang tid med nokså stabile jeger tall, har antallet jegere de siste seks år økt kraftig. For sesongen 2007/08 ble det solgt 7185 solgte jaktkort. Dette er en nedgang siden 2006/07, men er fortsatt det nest høyeste antall jaktkort som er solgt på Statskog Finnmark/Finnmarkseiendommen. Siden 2005/06, har det vært flere tilreisende enn finnmarkinger på jakt på Finnmarkseiendommen.

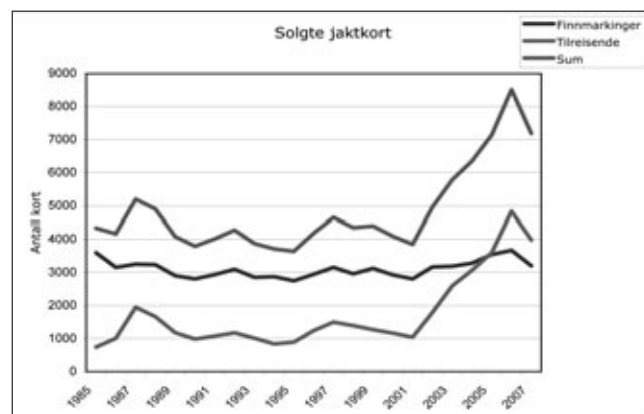

Figur 1. Antall solgte jaktkort i Finnmark

Det ble levert inn 2301 fangstrapporter på småviltjakt, som tilsvarer en innrapportering på 32%. Under følger et stipulert jaktuttak i Finnmark for noen småviltarter de siste fire sesongene:

	2004/05	2005/06	2006/2007	2007/08
Lirype	82456	104419	96078	67660
Fjellrype	14583	16219	14879	15663
Storfugl	106	214	179	178
Ender	556	449	291	247
Gjess	178	189	172	350
Rødrev	172	177	304	240
Mink	139	198	116	34
Hare	2228	1852	2743	2186
Samlet	102239	123717	114868	86576

Fastboende i Finnmark jaktet i snitt 8,7 dager i sesongen 2007-2008, mens jegere bosatt utenfor fylket jaktet 4,7 dager i snitt. Jegere med hund skjøt gjennomsnittlig 2,2 liryper per dag mens jegere uten hund skjøt 2,1 rype per dag. 40% av de fastboende oppga at de jaktet med hund mens 57% av tilreisende jaktet med hund.

Bivdit geat orrot bissovaččat Finnmárkkus bivde gaskamearálaččat 8,7 beaivvi áigodagas 2006-2007, ja bivdit geat ássat olggobealde fylkkas fas bivde 4,8 beaivvi gaskamearálaččat. Bivdit geain lei beana báhčē gaskamearálaččat 2,4 rievssaha beaivvis ja bivdit geain ii lean beana báhčē fas 1,4 rievssaha beaivvis. 35% bissovaš ássin lohke iežaset bivdit beatnagiin ja 57% finadeddjiin bivde beatnagiin.

Almmatge čájehuvvo ahte smávvafođđobivdit almmatge čoahkkanit dihto guovlluide. Dat dagaha ahte bivdomuosahas billahuvvvá seammás go muhtun guovlluin bivdojuvvo menddo garrasit. FeFo áigu kártet bivdiidlogu fylkkas 2007 čavčča.

## BIVDODEADDU

FeFo kártii 2007 čavčča bivdodeattu Finnmárkkus biilalohkamiiguin, bivdokoarta- vuovdima registreremiin ja bivdoraporteremiin. Iešguđetge sivaid geažil čájehuvvo ahte leat ollu bivdit geat čoahkkanit ráddjejuvvon báikkiide. Dát bilida bivdovásihusa, seammás go dát maiddái sáhtta dagahit sávakeahtes ollu fuođđo- loaktima dain guovlluin.

Biilalohkamat čájehedje eatnat biillaid earret eará Bieddjovákki luotta guoras ja riikkaluotta guoras Mieronis Mázi Guovdageainnus, gaskal Bissojoga ja Sáttalačča Porsáנגgus, rusttetluodda guoras Adamsfjordenis Davvisiiddas ja luottain main lea čanastat Ánjejoht-mohkkái Várnjárggas.

Guovdageaidnu lei dat gielddas gos ostojedje eanemus koarttat, gos ledje 1084 vuovdojuvvon bivdokoarta. Dain vuovdojedje 1045 bivdokoarta olbmuide geat orrot olggobealde Finnmárkku. Mátta-Várjjet lei nubbin gielddaid gaskkas, dáppe vuovdojedje 515 bivdokoarta. 394 dain oste olbmot geat ásse gielddas. Vuovdojedje 2689 bivdokoarta olles Finnmárkkuopmodagas.

Bivdodeaddu lei stuorámuš Ákŋoluovtta gielddas, gos árvvoštallon bivdieatnatvuohtha lei 2,9 bivdibeaivvi juohke km<sup>2</sup>:s. Dasto čuvvot Deanu (1,3), Várggaha (1,2), Guovdageainnu, Porsáנגgu, ja Áltta gielddat (buohkain 1,1 bivdibeaivvi juohke km<sup>2</sup>:s). Bivditeatnatvuohtha lea almmatge hui iešguđetlágán juohke gieldda sikkobealde.

## SMÁVVAFUOĐĐOBIVDU JA BOAZODOALLU

Boazodoallu lea deatalaš sámi ealahus Finnmárkkus. Boazobargu gáibida ollu eatnama ja boazodoallu geavaha 80% Finnmárkku areálain kaleandarjagis. 2007 čavčča ásahuvvui «boazo-telefonvna» mii dadis addá ođđaseamos dieđuid boazodoalu areálageavaheami birra vuosttaš guokte vahku bivddus Guovda- geainnu suohkanis. Dát báivalus lea viiddiduvvon olles fylkii 2008:s. Dasa lassin lea ráhkaduvvon kárta boazodoalu dieđuid vuodul mii čájeha gos leat bohccot Finnmárkkus čakčamánuš. Eananeaiggát ávžžuha buohkaid geat leat jurddašan bivdit guovlluin gos sáhttet leat bohccot ringet dán telefonbáivalussii ovdal go bivditgoahtá. **Nummár lea 9581 3908.** FeFo dáguha seammás geavahit beatnaga várrogasat dain guovlluin gos leat bohccot ja muittuha ovddasvástádusa mii boazo-eaiggádis lea lágas, gč. beanalága § 7 ja boazodoallolága § 29.

## JAKTTRYKK

FeFo kartla høsten 2007 jakttrykket i Finnmark ved biltelling, registrering av jaktkortsalg og ved fangstrapportering. Av forskjellige årsaker viser det seg at et stort antall jegere samles på noen begrensede lokaliteter. Dette forringer jaktopplevelsen, samtidig som det også kan føre til uønsket høy beskatning av viltbestandene i disse områdene.

Biltellingene viste høye tettheter av biler blant annet langs Bieddjo-vaggiveien og gamle riksvei fra Mieron til Masi i Kautokeino, mellom Børselv og Veidnesklubben i Porsanger, langs anleggsveien ved Adamsfjord i Lebesby samt veier med tilknytning til Jakobselv-kroken på Varangerhalvøya.

Kautokeino var den kommunen som det ble løst flest kort for, med 1084 solgte jaktkort. Av disse ble 1045 jaktkort solgt til personer bosatt utenfor Finnmark. Sør-Varanger var nummer to blant kommunene, her ble det solgt 515 jaktkort. Av disse ble 394 løst av personer bosatt i kommunen. Det ble solgt 2689 jaktkort for hele FeFo.

Jakttrykket var høyest i Hasvik kommune, med et anslått jakttrykk på 2,9 jaktmanddager per km<sup>2</sup>. Deretter fulgte Tana (1,3), Vardø (1,2), Kautokeino, Porsanger, og Alta kommune (alle 1,1 jaktmanddag per km<sup>2</sup>). Jakttrykket varierer imidlertid mye innen hver kommune.

## SMÁVILTJAKT OG REINDRIFT

Reindrift er en viktig samisk næring i Finnmark. Drift av rein krever store landområder og 80% av arealene i Finnmark blir brukt av reindriften i løpet av kalenderåret. Det ble høsten 2007 opprettet en «rein-telefon» som ga løpende informasjon om reindriftenes arealbruk de første to ukene av jakta i Kautokeino kommune. Denne tjenesten er for høsten 2008 utvidet til hele fylket. Det er i tillegg utarbeidet et kart på bakgrunn av informasjon fra reindriften som viser hvor i Finnmark det vil være rein i september. Grunneier henstiller alle som har planlagt å jakte i områder hvor det kan være rein om å ringe denne telefon-tjenesten før jakta tar til. **Nummeret er 9581 3908.** FeFo vil samtidig mane til særlig aktsom bruk av hund i områder hvor det befinner seg rein og minner om hundeiers lov-festede ansvar jfr hundelovens § 7 og reindriftenes § 29.

På nettstedet <http://www.inatur.no>, hvor vi anbefaler at du også kjøper ditt jaktkort, vil vi legge ut kommunevis kart som i grove trekk viser de områdene der det arbeides med rein fra jaktstart 10. september. Det er lagt ut link til denne nettsida også på <http://fefo.no>.

Neahttabáikái <http://www.inatur.no/s>, gos mii maiddá ávžžuhit du oastit bivdokoarttat, bidjat mii dađistaga kárttaid gielddaid mielde mat čájehit roavvát guovlluid gos barget bohccuiguin dan rájes go bivdu álgá čakčamánu 10. b. Lea biddjon goallos dán neahttabáikái maiddá deike:<http://fefo.no>.

Čakčamánu leat bohccot dábálaččat geasseorohagain, mearra-gáddeguovlluin.

Go báhkát leat nohkan ja divrrit jávkan, de bohccot ohcagohtet guohtumiid vuolleeatnamiin. Dalle leat bohccot vákkiin, legiin ja vumiin. Dakkár guovlluin leat buorit guohtumat dáid muttuid jagis. Jus dalle ráfehuhtá ja baldá bohccuid, de sii vulget fas duoddaridda ja dávjá mannet vuostebiggii.

Golggotmánus johttigohtet bohccot dálveorohahki. Jođidettiin čuovvu boazu leahkeráigiid ja vuolleeatnamiid, gos lea buoremus guohtun. Golggotmánus lea ragatáigi. Johttináigi ja ragatáigi ii galgga ráfehuhtit bohccuid. Skápmamánu leat bohccot dálveorohagas. Manjil juovllaid leat bohccot váibbahuvvan.

Čakčamánu gaskkamuttos ja miehtá čavčča leat ollu doaimmat, nugo čohkken- ja johttinbarggut. Jus deaivvat boazodolliid, de gulaskutta gos bohccot leat ja mo galggašit láhttet amas headušit boazobarggu. Eanet dieđuid addá boazodoallohálldahus.

Jus gávnnat bohccuid mat leat jápmán dahje roasmmahuvvan, de dieđit leans- mánnii dahje boazodoallohálldahussii.

Njuolggadusat luonddugeavaheadjiide geat vánddardit boazo-guovlluin. NBRA lea ovttas NJFFain dáid ráhkadan.

- Hága alccet dieđuid movt boazodoallu geavaha daid guovlluid gosa leat plánen vuolgat, amas muosehuhtit guđege láhkai.
- Válde oktavuoda boazodolliiguin maid deaivvat mátkkis. Sii sáhttet dutnje addit dárbašlaš dieđuid bohccuid ja luonddu birra.
- Ane árvvus báikkálaš beanaveaddin njuolggadusaid.
- Dáhkkit ovdagihtti ahte lea vassis ahte du beana ii galgga berošit bohccuin, jus ribahat dan luovus.
- Giđđadálvvi ja giđat lea boazu hui hearke (cuoŋománu ja miessemánu). Dalle eai leat bohccot buori vuommis, manjil guhkes dálvvi. Álddu guoddigohtet miessemánu, ja dalle sii eai gierdda ollu ráfehuhtimiid.
- Čakčat čohkkegohtet ealuid go dalle álgá mearkun-, rátkkašan- ja johttináigi. Čakčat lea ollu mii galgá dahkkot, ja ráfehuhtimat sáhttet dagahit stuorra goluid ja lassi bargguid. Čájet várrugas-vuoda ja ale bivde daid sajiin gos olbmot leat čohkkemin ealuid.
- Jus fuomášat ahte don leat dakkár guovllus gos ealu lea čohkke-min, de čana gitta iežat beatnaga. Guođe guovllu nu johtilit go sáhtat ja ale ráfehuhte.

I september oppholder reinen seg stort sett på sommerbeitene, det vil si for det meste i kystområdene. Etter at sommervarmen og insektsplagen er over, trekker reinen nedover i terrenget. Da befinner de seg for det meste i større og mindre daler og gjerne i områder med skog. Der er det rikeligst med beite på denne tiden av året. Blir reinen uroet eller skremt, trekker den oppover i terrenget og som oftest i retning mot vinden.

Reinen begynner å trekke mot vinterbeiteområdene i oktober. I trekk og beiting følger reinen nå også dalganger og lavere lende der det beste beitet er. Oktober er også parringstid for rein. I trekkområdene og under parring bør ikke reinen uroes. Etter oktober er reinen stort sett å finne på vinterbeiteområdene. På etterjulsvinteren er reinen i dårlig kondisjon og svært sårbar.

Fra midten av september og utover høsten foregår det ulike typer arbeid, som for eksempel innsamling av rein og flytting med flokk. Hvis du treffer reindriftsutøvere, forhør deg om de eller andre har rein i området og hvordan du minst mulig er til hinder for deres arbeid med reinflokken. For mer informasjon, kontakt reindriftsforvaltningen.

Finner du syke eller døde rein, meld fra til lensmannen eller reindriftsforvaltningen.

Reinvett-regler for naturbrukere i områder med tamrein. Utarbeidet av NJFF i samarbeide med NRL.

- Skaff deg kunnskap om hvordan reindriften bruker det området du har planer om å ferdes i, slik at du unngår å forstyrre.
- Ta kontakt med reindriftsutøvere du treffer på din tur. Disse kan gi nyttig informasjon både om rein og natur.
- Respekter de lokale båndtvangsbestemmelsene for hund.
- Sørg for å forvise deg om at hunden ikke har interesse for rein dersom det er mulighet for at den kan komme løs.
- Reinen er særlig sårbar for forstyrrelser under ettervinteren og våren (april og mai). Dyra er da svekket etter en lang vinter. Simlene kalver i mai måned og er da svært sårbare for alle typer forstyrrelser.
- Under høsten samles reinflokkene for merking, skilling og flytting mellom beiteområder. Dette er en arbeidskrevende periode hvor forstyrrelser lett forårsaker store merkostnader og arbeide. Vis hensyn og unngå ferdsel i områder hvor reinsamling pågår.
- Kall inn og kople løse hunder umiddelbart dersom du oppdager at det er samlet mye rein i området. Forlat området raskest mulig uten å forstyrre.
- Unngå å forstyrre beitende rein. Gjentatte forstyrrelser vil presse reinene bort fra de beste beiteområdene og redusere opplagsnæringen for vinteren.
- Unngå å forstyrre rein som oppholder seg på snøbreer på varme sommerdager.

- Várut ahte it ráfehuhte bohccuid mat leat guohtumin. Jus bohccuid ráfehuhtta menddo dávjá, de dat guđet buoremus guohtumiid ja dalle eai leat nu buori vuoimmiis dálvet.
- Várut ahte it ráfehuhte bohccuid mat leat jasad alde bahkka geassebeiviid.
- Dieđit politijai dahje boazodoallokantuvrii jus fuomášat bohccuid mat leat roasmmahuvvan dahje jápmán.
- Leage dárkil giddet boazoáiddiid verráhiid.
- Dieđit jus fuomášat bieđganan ja billašuvvan boazoáiddiid.

## EALGABIVDU

Dieđuid ealgabivddu birra oaččut FeFo hálddahas dahje interneahhta siidduin, [www.fefo.no](http://www.fefo.no)'s.

## STUORRA BORASPIRIID EARREBIVDU JA LISEANSABIVDU

Romssa ja Finnmarkku boraspirelávdegoddi, (guovlu 8) sáhtta rahpat albbasbivddu eriid ja geatke- ja guovžaliseansabivddu jus dáid elliid lohku lea badjel mearriduvvon logu. Mihttomearri lea ahte regiuvna 8:s guđdet 10 albasa jahkásaččat, 4 Finnmarkkus. 10 geatki fas jahkásaččat, 3 Finnmarkkus. Maiddái lea mihttomearri ahte seamma regiuvnas galget 6 guovžža guoddit. Luonduhálddašandirektoráhtta sáhtta rahpat bivddu vaikko registrerejuvvon elliid lohku leage vulobealde mihttomearri.

Jus boraspirelávdegoddi dahje LD rahpá stuorra boraspiriid earrebivddu/liseansa- bivddu, de mearriduvvojit bivdoguovllut, bivdogut, sohabealit ja ahki, makkár boraspiriid ii oaččo bivdit, ja njuolggadusat mo bivdu galgá čađhuvvot. Bivdi geatnegasvuohta lea ohat ođđaseamos dieđuid njuolggadusaid ja eriid birra mat leat áiggis áigái.

### Bivdoáiggjit:

Albbas (earrebivdu)	guovvamánu 1.b.rájes njukčamánu 31. b. rádjái
Geatki (liseansabivdu)	čakčamánu 10.b. rájes guovvamánu 15. b. rádjái
Guovža (liseansabivdu)	čakčamánu 1.b. rájes golggotamánu 15. b. rádjái

Stuorra boraspiriid bivddus gustojit seammá njuolggadusat go stuorraelliid bivddus. Dat mearkaša ea.ea. ahte ahkemearri lea 18 jagi ja ahte galgá čađahan stuorraelliid báhččingeahččaleami jus geavahuvo riikkobissu (hávlabissu lea lohpi geavahit albbas- ja geatkebivddus).

Dušše registrerejuvvon liseansabivdit ožžot liseansabivdolobi. Bivdiidregisttar registrere juohke bivdojagi buot boraspiriid. Jus háldat liseansabivdin, de fertet máksán bivdojagi bivdodivaga, ja

- Meld fra til politi eller reindriftskontoret dersom du oppdager skadet eller død rein.
- Vær nøye med å stenge porter i reingjerder.
- Meld fra dersom du oppdager skader eller hull i reingjerder.

## ELGJAKT

Opplysninger om elgjakt kan fås ved henvendelse til FeFo, eller på våre nettsider: [www.fefo.no](http://www.fefo.no)

## KVOTEJAKT, LISENSFELLING OG FANGST AV STORE ROVDYR

Den regionale rovviltnemnda for region 8 (Troms og Finnmark) kan åpne for kvotejakt på gaupe og lisensfelling av jerv og bjørn dersom de registrerte bestandene er over bestandsmålene. For gaupe er målet 10 årlige ynglinger i regionen, hvorav 4 i Finnmark. Målet for jerv i regionen er også 10 ynglinger, hvorav 3 i Finnmark. Bestandsmålet for bjørn er 6 årlige ynglinger i regionen. Direktoratet for naturforvaltning (DN) kan åpne for jakt og felling selv om de registrerte bestandene er under bestandsmålene.

Hvis enten rovviltnemnda eller DN åpner for kvotejakt/lisensfelling på store rovdyr fastsettes jaktområder, antall dyr som kan felles, eventuell fordeling på kjønn og alder, om bestemte typer dyr skal være unntatt, samt eventuelle nærmere vilkår for gjennomføring av jakten/felling. Jeger plikter å holde seg oppdatert om disse bestemmelsene og den til enhver tid gjenværende kvote.

### Jakt/fellingsperioder:

Gaupe (kvotejakt): 1. februar til og med 31. mars  
 Jerv (lisensfelling): 10. september til og med 15. februar  
 Bjørn (lisensfelling): 1. september til og med 15. oktober

Jakt på store rovdyr er underlagt de samme bestemmelsene som gjelder for storviltjakt. Dette innebærer blant annet 18 års aldersgrense og krav om bestått skyteprøve for storviltjakt når det jaktes med rifle (hagle er tillatt til jakt/felling av gaupe og jerv).

Lisensfelling kan bare utøves av registrert lisensjeger. Registrering skjer i Jegerregisteret for hver enkelt rovviltart det enkelte jaktår. For å kunne registrere seg som lisensjeger må man ha betalt jegeravgift for vedkommende jaktår, samt overholdt rapporteringsplikten foregående jaktår. Kvittering fra registrering som lisensjeger i Jegerregisteret skal medbringes under felling/fellingsforsøk. Eventuell lisensjakt på bjørn i 2008 vil kreve tillatelse fra FeFo.

Gaupe og jerv kan fanges i bås etter søknad til fylkesmannen. Båsens konstruksjon, plassering og tilsynshyppighet skal fremgå av søknaden. Tegninger over godkjente båser fås hos fylkesmannen eller Statens naturoppsyn (SNO).

čuvvon raporteregeatnegasvuodá ovddit bivdojagi. Duođaštus maid oažžu Jegerregistaris go registrere iežas liseansabivdin galgá mielde bivddus/bivdorgeahččaleamis. Ferte oažžut FeF's lobi jus áigu bivdit guovžža 2007:s.

Fylkkamánis sáhtta ohcat lobi geavahit hingala geatke- ja albas-bivddus. Ohcamis galgá čilget mo hinggal lea ráhkaduvvon, gosa dan áigu bidjat ja mo dan áigu bearráigeahččat. Dohkkehuvvon hinggal tevnnegiid oáččut fylkkamánis dahje Stáhta Luonddu-bearráigeahčus, (SLB). Boraspirelávdegoddi dahje Luonddu-hálddašan- direktoráhtta sáhtta maid bidjat sierra gáibáidusaid maid bivdit fertejit ollašuttit ovdal go besset liseansabivdui.

Jus leat báhcán dahje geahččalan báhčit albasa, geatki ja guovžža, de galggat dakka viđe dieđihit fylkkamánii. Bivdi galgá čájehit báhččon ealli Stáhta Luonddubearrái- gehčču, mii dárkkista ealli, ID-merke ja váldá biologálaš máteriala dárkkisteapmái, ja bivdi galgá sáhttit čájehit báhččinsaji jus Stáhta Luonddubearráigeahčču, politiija dahje fylkkamánii dan gáibida.

Eanet dieđuid bivddu, báhččima ja stuorrafuodđuid bivddu birra oáččut fylkkemánii birasgáhttenossodagas, tlf. 78 95 03 00.

## NJUORJOBIVDU

Lea lobiheapme bivdit, baldalit, áidnet ja goddit njuorjuuid. Guolástusdirektevra sáhtta beroškeahá dáid njuolggadusaid addit lobi bivdit njuorjuuid guovlluin gos njuorjolohku lea beare stuoris. Dákkár bivdinlohpi galgá addot dihto olbmui mearriduvvon guovllus, bivdit mearriduvvon logu dihto áigodagas(bivdináigodagaid siskko-bealde 02.01.-30.04. ja 01.08.-30.09.). Njuorjobivdui ii leat dárbu bivdodivaga máksit. Muhto ferte čuovvut bissonjuolggadusaid ja leat čađahan Báhččingeahčča- leami. Eanet dieđuid addá Guolástusdirektoráhtta Finmárkkus (geahčá dreassa maŋemus sid-dus).

## BEARRÁIGEHAČČU

FeFo's lea šiehtadus Stáhta luonddubearráigeahču (SNO) bearráigeahččat earret eará smávva fuodđobivddu.

Rovviltneimnda eller Direktoratet for naturforvaltning kan også sette særskilte vilkår som jegerne må oppfylle for å kunne delta i lisensfelling.

Felling eller forsøk på felling av gaupe, jerv og bjørn skal umiddelbart meldes til fylkesmannen. Jeger skal fremvise felt dyr for Statens naturoppsyn for umiddelbar kontroll, ID-merking med microchips og prøve-taking av biologisk materiale, og jeger skal kunne påvise fellingssted etter anmodning fra Statens naturoppsyn, politiet eller fylkesmannen.

Mer informasjon om jakt, felling og fangst av store rovdyr kan fås hos fylkesmannens miljøvernavdeling på telefon 78 95 03 00.

## SELJAKT

Det er forbudt å fange, jage, skade eller drepe sel. Fiskeridirektøren kan etter søknad, uten hensyn til forbudet gi tillatelse til seljakt i områder hvor bestandene vurderes som jaktbare. Slike jakttillatelser skal gis til bestemt person, i et bestemt område, for et bestemt antall sel og for et bestemt tidsrom (innenfor jaktrammene 02.01.-30.04. og 01.08.-30.09.). For å drive seljakt behøves ikke jegeravgift eller jaktkort. Det finnes imidlertid kaliberbestemmelser og krav til avlagt skyteprøve. Disse kravene er lik de som gjelder for storviltjakt. Ytterligere informasjon kan fås hos Fiskeridirektoratet region Finnmark (se adresse bak).

## OPPSYN

FeFo har gjort avtale med Statens Naturoppsyn (SNO) om oppsyn av blant annet småviltjakta.

# BÁIKKÁLAŠ GOARTAVUOVDIT/ LOKALE SALGSSTEDER

Bivdogoartta oáčcut Interneahtas/Jaktkort for småviltjakt fåes på internett: <http://www.inatur.no/>, Dahje/eller:

## Áltá/Alta:

- Alta Mathus AS (POST), Altavn. 252, Elvebakken, 9507 Alta. Tlf. 78 43 16 66.
- Coop Mega (POST), Bossekopvn. 1, 9511 Alta. Tlf. 78 44 35 75 - [aud.heimmann@mega.coop.no](mailto:aud.heimmann@mega.coop.no)
- L. Mikkelsen (POST), 9540 Talvik. Tlf. 78 43 21 44.

## Bearalváhki/Berlevåg kommune:

- S. Nielsen kolonial (POST), Storgt. 7,9980 Berlevåg. Tlf. 78 98 12 52 - [joker.berlevag@nbnorge.no](mailto:joker.berlevag@nbnorge.no)

## Báhcavuotna/Båtsfjord kommune:

- Båtsfjord Sport, Hindberggt. 26, 9990 Båtsfjord. Tlf. 78 98 45 52.

## Gáŋgaviika/Gamvik kommune:

- Gamvik Handel AS (POST), 9775 Gamvik. Tlf. 78 49 61 00 - [narmat.gamvik@ngbutik.net](mailto:narmat.gamvik@ngbutik.net)
- Johannes Nilsen Handleri AS (POST), Værv. 59, 9770 Mehamn. Tlf. 78 49 78 49.

## Hammárfeasta/Hammerfest kommune:

- Kleven Jakt og Fiske AS, Brennerivn. 2, 9600 Hammerfest. Tlf. 78 40 71 40 [kjerst@klevenjakt-fiske.no](mailto:kjerst@klevenjakt-fiske.no); [www.klevenjakt-fiske.no](http://www.klevenjakt-fiske.no)

## Áŋŋoluokta/Hasvik kommune:

- Handleriet Hasvik A/S (POST), Storgt. 10, 9590 Hasvik. Tlf. 78 45 16 22 - [firmapost@hasvik.net](mailto:firmapost@hasvik.net)
- Ulf Krane AS - Spar Breivikbotn (POST), Strandgt. 21, 9593 Breivikbotn. Tlf. 78 45 16 54.
- Sørvær Handel, Sørvær. Tlf. 78 45 21 11

## Kárášjohka/Karasjok kommune:

- ESSO Karasjok Sevicesenter, Pb 88, 9735 Kárášjohka/Karasjok. Tlf. 78 46 63 11.

## Guovdageaidnu/Kautokeino kommune:

- Coop Prix/Byggmix Kautokeino (POST), Bredbuktnesv. 2, 9520 Guovdageaidnu/Kautokeino
- Ove's VaresenterAS (POST), 9525 Masi. Tlf. 78 48 75 44 - [joker.masi@nonorge.no](mailto:joker.masi@nonorge.no)

## Fálesnuorri/Kvalsund kommune:

- Randi's Post og Kiosk AS (POST), Rådhusvn. 4b, 9621 Kvalsund. Tlf. 78 41 61 00/78 41 60 98 - [randi.solli@trollnet.no](mailto:randi.solli@trollnet.no)

## Davvesiida/Lebesby kommune:

- Mossakiosken A/S (POST), Strandvn. 141, 9790 Kjøllefjord. Tlf. 78 49 7115.
- Kunes Opplevelse og Handel AS, 9742 Kunes. Tlf. 78 49 94 33, dahje Sommerkafeen, 9742 Kunes. Tlf. 78 49 99 00.

## Láhppi/Loppa kommune:

- Cort Buck's efft. A/S (POST), 9580 Bergsfjord. Tlf. 78 45 91 80 - [coburu@online.no](mailto:coburu@online.no)
- Loppakroa AS. Tlf. 78 45 84 00

- Veidnes bygdehandel, Veidnesklubben. Tlf. 78 49 91 92.

## Muosát/Måsøy kommune:

- Måsøy super BA (POST), 9692 Måsøy. Tlf. 78 42 51 65.
- Postbua ANS, Strandgt. 153, 9690 Havøysund. Tlf. 78 42 31 20.
- Johan Olsen dagligv. (POST), Rolvsøy 71°Nord, 9670 Tufjord. Tlf. 78 42 54 15/78 45 54 44 - [71grader@online.no](mailto:71grader@online.no)
- Krambua, 9672 Ingøy. Tlf. 78 42 31 84

## Unjárga/Nesseby kommune:

- Jegerstua (POST), 9840 Vuonnabahta/ Varangerbotn. Tlf. 78 95 81 64/970 60 164 - [torkiosk@start.no](mailto:torkiosk@start.no)

## Davvinjárga/Nordkapp kommune:

- Nordkapp Reiseliv AS (tourist station), Fiskerivn. 4D, Pb 34, 9750 Honningsvåg. Tlf. 78 47 70 30 - [info@northcape.no](mailto:info@northcape.no)

## Porsáŋgu/Porsanger kommune:

- Sport og Villmark AS, DNB-Senteret, Pb 205, 9700 Leavdnja/Lakselv - Tlf. 78 46 22 56
- Lind & Sønn AS (POST), Russenes, 9713 Russenes. Tlf. 78 46 38 55.
- Stabburnes Naturhus og Museum, Stabburnes, 9710 Indre Billefjord - Tlf. 78 46 47 65 - [stabburs@online.no](mailto:stabburs@online.no)
- Bungalåven, 9716 Børselv - Tlf. 78 46 43 95

## Mátta-Várjjat/Sør-Varanger kommune:

- Neiden Fjellstue AS, Øvre Neiden, 9930 Neiden. Tlf. 78 99 61 41/955 15 17 - [fjelstua@c2i.net](mailto:fjelstua@c2i.net)



